茶韵滇南，匠艺承香

人文与管理学院2024级 蒋蓉瑞

在彩云之南的山峦间，普洱茶的故事悄然开篇。那是一场从山野到案几，从嫩绿鲜叶到醇厚茶汤的奇妙旅程，每一道工序，都像是时光写下的密语，镌刻着自然与人文的深厚印迹。

春日的茶山，宛如一幅被绿意晕染的水墨画。茶农们穿梭其间，指尖轻触茶树，似与老友低语。采摘，是这场制茶之旅的温柔序章。他们遵循着世代相传的准则，选取一芽两叶或一芽三叶，嫩芽与嫩叶相拥，饱含着春日最蓬勃的生机。摘下的瞬间，鲜叶带着晨露的清润与山野的芬芳，它们是自然馈赠的珍宝，承载着普洱茶最本真的灵魂。

鲜叶被带回初制所，摊放在竹匾之上，开始了萎凋的时光。微风轻拂，阳光温柔抚摸，鲜叶中的水分如灵动的精灵，悄然逸散。在这缓慢的失水过程中，鲜叶渐渐褪去青涩的倔强，变得柔软而舒展，恰似舞者在舞台上轻盈地舒展身姿。青草气悠悠飘散，而茶叶内部，香气物质正暗自涌动、悄然聚合，为后续的转化积蓄力量。

若说萎凋是一场温柔的蜕变，那杀青则是一场热烈的洗礼。铁锅炽热，火苗舔舐着锅底，鲜叶入锅，瞬间发出“滋滋”的欢唱。炒茶师傅双手如灵动的游鱼，在滚烫的铁锅中翻扬茶叶。这是一场人与火、叶与锅的默契共舞，师傅凭借着对火候的精准把控和多年的经验，让每一片茶叶都均匀受热。高温迅速钝化了茶叶中的酶，终止了发酵的脚步，却唤醒了茶叶深处沉睡的香气，将春天的鲜活牢牢锁在叶片之中。

杀青后的茶叶趁热揉捻，这是赋予茶叶独特韵味的关键一步。双手握住茶叶，轻重缓急间，茶叶细胞破碎，茶汁渗出，如同流淌的生命之液。嫩叶需轻柔以待，老叶则要适当施力，在这一揉一捻中，茶叶逐渐条索紧结，仿佛在诉说着制茶人的细腻心思。揉捻，揉出的不仅是茶叶的形状，更是将自然的精华与人文的匠心完美融合。

揉捻后的茶叶被均匀地摊在竹席上，接受阳光的深情拥抱。晒干，是大自然给予普洱茶的独特馈赠。阳光的温暖能量，缓缓驱散茶叶中的多余水分，同时也赋予了茶叶一种独特的“阳光香”。此时的毛茶，已经初露普洱茶的独特风姿，它带着山野的豪迈与阳光的热情，等待着下一次华丽转身。

对于熟茶而言，渥堆发酵是一个时间与微生物共同演绎的奇妙魔法。将晒青毛茶泼水增湿，层层堆积，再用湿布悉心覆盖，营造出一个温暖、湿润的发酵小世界。在微生物的辛勤劳作下，茶叶开始了一场深度的自我变革。颜色从青褐逐渐转变为深沉的红褐色，香气也从清新变得浓郁醇厚，带着独特的陈香与甜香。渥堆过程中，制茶人需时刻关注温度、湿度的微妙变化，适时翻堆，如同悉心照料襁褓中的婴儿，确保每一片茶叶都能在这场发酵之旅中找到属于自己的最佳风味。

最后，毛茶或熟茶根据不同的需求被蒸压成型。热气氤氲中，茶叶被巧妙地塑造成饼茶、沱茶、砖茶等经典形态。它们像是被封印了时光的宝物，等待着岁月的打磨与品鉴者的开启。而在未来漫长的陈化岁月里，普洱茶将继续与时光对话，不断升华，每一次品味，都是一次与历史、与自然的深情相拥，让那醇厚的韵味在舌尖上缓缓流淌，诉说着普洱茶制作的动人篇章。

（图片来源：当图网）

琥珀色光晕中的夏

第一临床医学院2024级 何一爱

撇去寒冬的凛冽，明媚的阳光将每一寸肌肤唤醒，参加夏的盛宴。琥珀色光晕中的夏，是热烈的，是明艳的，是多情的。说到夏天，有鲜甜清凉的冰镇西瓜，有冰凉解渴的青提汽水，有口味丰富的冰淇淋，有热闹非凡的海边沙滩，也有不舍离别的毕业季。

夏带来的不只燥热，还有人们在冬日里期许的愿望。穿上早已买好的漂亮衣服，去风景优美的地方游玩拍照，和好朋友一起去吃上几顿美食，拥有与冬天的压抑不同的美丽心情。穿上鲜艳的小裙子，于花丛之中奔走，幸运之时还有可能拍到人生佳片。又或是赤脚漫步于沙滩上，给这片地方留下自己的痕迹。抑或是写下烦恼或祝福，让海水将它传达给所念之人。与好友躺在躺椅上，共同享用刚开口的新鲜椰汁，享受着温暖阳光的抚摸。

夏天的傍晚，是相当舒服的时候，琥珀色的路灯刚刚点亮，蓝调时刻也紧跟其后。饭后独自或与好友漫步街头，看人来人往，车走车停。吹着微凉的晚风，骑上小电驴，与夏天的晚风来一个大大的拥抱。又或是坐在路边的烧烤摊，点上几串香喷热腾的肉串，开几瓶饮料或啤酒，将快乐喝进身体里，化作前行的动力。夏天的太阳也相当地懂事，它把人们身上的霉气晒走，带来清爽的温暖。在夏天，请带给自己最多的快乐，少一些悲伤。

在琥珀色光晕中的夏天，还有那个令人久久不忘的毕业季。同一个个共同拼搏的同伴挥手告别，滞留在眼眶中的泪珠，倒映出一段段美好的回忆。在按下毕业快门的那一刻，说出了再见。有些人很幸运，能够在不久的将来再次遇见；而有些人，或许在说再见那一刻就再也不会见。每个人都走向了属于自己的道路，四面八方。离别是为了更好地遇见，无须过度伤感，继续向前就好。

夏日总让人充满期待，期待更好更明媚的未来。在琥珀色光晕中的夏也一样让人流连忘返。在这里，有独属于夏天的美食，色彩，衣服，情感……在夏天里，有无数种可能。可能明天天气会很好，可能下次会更好，可能所有的可能都会实现……在琥珀色光晕的夏天中，你就是你剧本的主角，去创造属于你的可能。

清明忆外婆

儿科学院2024级 杨玥

“清明时节雨纷纷，路上行人欲断魂。”清明的雨，淅淅沥沥，似断未断，仿佛是天公也知晓人间的悲戚，落下泪来，为逝去的亡魂奏响思念的序曲。雨滴敲打着窗台，也敲打着我漂泊异乡的心。今年，身处大学校园的我，被距离束缚了归乡的脚步，无法亲自到外婆的墓前，献上一束鲜花，添一捧新土，满心的愧疚与思念，如春日疯长的野草，肆意蔓延，将我淹没在往昔与外婆共度的岁月洪流之中。

外婆，是岁月长河里一抹独特的亮色。她早早地步入婚姻，却未曾被生活的琐碎磨去棱角。身姿高挑的她，总是把自己拾掇得精致而利落，举手投足间，透着不属于那个时代的优雅。然而，命运的轨迹总是难以捉摸，她与外公的婚姻生活布满了荆棘。在妈妈六七岁时，外婆决然地跟着另一个爷爷离开，留下病榻上的外公和年幼的孩子。这一转身，成为妈妈心中一道无法轻易愈合的裂痕，母女之间的矛盾，如藤蔓般缠绕，在岁月里肆意生长。

于妈妈而言，那段童年仿若寒冬的荒野，荒芜且艰难。小小的她，瘦弱的肩膀扛起了家庭的重担，一边要照顾病弱的父亲，一边要呵护尚在襁褓中的妹妹。生活的苦难，如冰冷的霜雪，打在她稚嫩的心上。而外婆的离去，更如一道惊雷，在她的世界里炸响，爱恨交织的情绪，在心底生根发芽，长成了一片茂密的森林，困住了往昔的温暖与伤害。

但外婆对我的爱，却是我生命里永不熄灭的暖灯。从小学到中学，那漫长的路途，从未成为她来看我的阻碍。她总会在某个阳光正好或细雨绵绵的日子里，出现在我的学校门口，手中紧紧握着我最爱的铜锣烧。那熟悉的香甜味道，瞬间驱散我生活里所有的阴霾。她拉着我的手，粗糙的掌心传递着无尽的温柔，偷偷塞给我带着她体温的钱，轻声叮嘱我要好好照顾自己。那些琐碎又温暖的瞬间，成为我童年最珍贵的宝藏。

可是，命运无情，初三那年，外婆的突然离世，如一场突如其来的暴风雨，将我的生活搅得支离破碎。那些与外婆相处的画面，像电影般在我脑海中不断放映。她的笑容、她的声音、她的温暖，都成了我心中最柔软也最刺痛的回忆。一向坚强的妈妈，在听到噩耗时，整个人像被抽去了脊梁，哭得肝肠寸断。那一刻，我深深懂得，血浓于水的亲情，无论历经多少风雨，都永远是我们心底最坚实的依靠，最深沉的羁绊。外婆的离去，在我心中留下了一道难以愈合的伤口，她痛苦的模样，深深地刻在我的灵魂深处，也让我立下学医的誓言，我渴望有一天，能成为像外婆一样温暖的人，为那些被病痛折磨的灵魂带去希望。

如今，我如愿考上了医科大学，每当我穿上那身洁白的制服，我都仿佛能感受到外婆欣慰的目光。这不仅是我的梦想，更是我与外婆之间跨越生死的特殊联结。

又是一年清明，空气中弥漫着思念与哀伤的味道。我伫立在异乡的窗前，静静地望向家乡的方向，仿佛能看到外婆的墓冢，在青山绿水间，被春风轻抚。我在心中默默与她对话，诉说着我的成长、我的思念。我知道，外婆在另一个世界，一定也在温柔地守护着我。待我归乡，定要带着满心的眷恋，跪在她的墓前，倾诉这些日子的点点滴滴，告诉她，我一直在努力成长，带着她的爱与期望，在医学的道路上坚定地探索前行。

外婆，愿您在天堂安息，我对您的爱，如这清明的雨，绵绵不绝，直至永恒。

燃烧若夏花，长盛且华

儿科学院2024级 徐娇

泰戈尔曾经说过：“生如夏花之绚烂，死若秋叶之静美”。持长剑纵马，执妙笔生花，青年从不缺少描摹生命的想象。在时光的长河中徘徊，四季轮回，花开花落，每一程都演绎着生命独特的韵律。而夏花，以其热烈的姿态，诠释了生命的蓬勃与无畏，指引我们追寻长盛且华的人生。

夏日的清晨，阳光穿透薄雾，给大地披上一层金色的纱衣。街边的蜀葵，早已在不知不觉中绽放。它们沿着围墙，一支支、一丛丛，像是燃烧的火把。硕大的花朵在微风中轻轻摇曳，红的似火，粉的如霞，白的像雪，将单调的围墙装点得五彩斑斓。每一片花瓣都饱含着生命的汁液，纹路清晰可见，宛如精心雕琢的艺术品。蜜蜂在花丛中忙碌穿梭，蝴蝶翩翩起舞，它们的喧闹更衬出蜀葵那昂扬的生命力。夏花之美，不在于其形态的繁复，而在于那份不顾一切、肆意绽放的勇气。它们不畏酷暑，不惧风雨，于烈日下昂首挺胸，用最鲜艳的色彩，向世界宣告自己的存在。每一朵夏花，都是大自然精心雕琢的艺术品，它们以最饱满的姿态，绽放着生命的热烈与希望。这不仅仅是对美的追求，更是对生命价值的深刻体现——即便生命短暂，也要活得热烈而精彩。

生来如璀璨的夏日之花，不凋不败，妖艳如火。死时如静美的秋日落叶，不盛不乱，姿态如烟。青春如夏花，灼灼不忘华。或许我们的青春就如同夏花，期许着那场美丽而又盛大的绽放，热烈且美好。青春由磨砺而出彩，人生因奋斗而升华，青年在新征程新赶考路上，应当不惧艰险，勇敢、善良似夏花绽放，潇洒、超脱如秋叶消逝，做有底气、有骨气、有勇气、有志气的新时代青年，为实现中华民族伟大复兴奋斗青春、绽放青春。青年当以青春为底，用奋斗作笔，创激昂青春。青年当立志，立志当立远。新征程新赶考，青年也应心系家国，坚守“位卑未敢忘忧国”，照亮“青春星火”。砥砺奋进，高擎“生当作人杰”的“奋斗豪情”，以更加昂扬的精神、更加强烈的担当、更加务实的作风，交出青年的优异答卷。

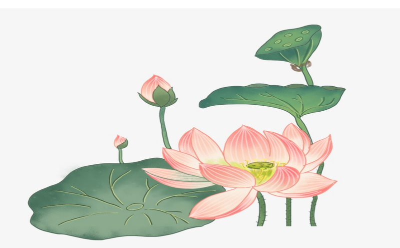

（图片来源：当图网）

生如夏花，灼灼其华。若将岁月开成花，人生何处不芳华。星辰大海，云月长空，我辈当启程，打破圈层再出发擂战鼓，号角鸣，成就新我又登程。面对新时代新征程，中国式现代化的新使命，人类文明的新形态，你我更应突破原有圈层，走出信念舒适区，接纳不同圈子的人和事，走向更高层次，成就新我。

世界赠予我们的：从不只是伤苦忧愁

药学院2024级 刘金清扬

世界是生物的载体，是万物的生产者，它赋予我们一段宝贵无价的生命。生命短暂而伟大，在有限的时间却创造无尽的财富；生命渺小而深远，瘦弱的个体却留下悠长的影响。人的一生，或精彩，或平淡；或幸福，或悲痛。快乐与成功时常环绕着我们，但病痛与苦难又如利剑般总悬在我们头上。这，似乎已成为人生的循环曲。但，亲爱的朋友，世界赠予我们的伤苦忧愁，从不是生命的主旋律，它们只是一个不可或缺的配角，永远在托举着希望与光芒。

世界赠予我们鸟语花香，山清水秀。远离城市的“灰色天空”和硬化地板，走进绿色的大自然，一草一木，一山一河，都是世界鬼斧神工的造诣。立春之际，桃花笑春风，柳絮舞阳光；繁花似锦时，美景醉人心。桥头一望，绿树成荫，江水潺潺；两岸如诗画，时间定格此。登高一瞰，秀山连绵横，浮云藏半腰；尖峰逼万空，赞叹不绝口。大自然是天然的净化窗口，是世界赠予人类的无价之宝。一场雨，一缕光，都能唤醒人们心中的希望。

世界赠予我们冲破世俗偏见的勇气，敢作真正的自己。“灵魂如同莲花，只有在泥泞中深深扎根，才能在阳光下绽放最美的花朵”。济州岛的女性打破根深蒂固的旧世俗规“女人只是男人的花瓶”，义无反顾地奔向汪洋成为海女，只留下男人照顾家庭，而女人肩负起家庭的经济支柱。让我们深深地感受到济州岛上绽放出的强大女性力量；“百亿票房男主”哪吒打破世人对魔的固有偏见，一句“我命由我不由天”，誓要闯出自己的一片天地。世俗偏见是一道困住前进的屏障，接受只会让我们永远停滞于此。生命只有一次，何不拾起勇气，冲破禁锢，做一回真正的自己。

世界赠予我们天赋与平庸，编织美好生活，也会赋予我们独特的技能，成为独一无二的个体。平庸在天赋面前，似乎真的很渺小。一项工作，有的人需要以小时为计量单位，而有的人却只需要以分钟为单位。天赋使人熠熠生辉，而平庸使人简单普通。但世界是公平的，它并不会特殊照顾任何人。事业成功人士回归家庭中只能扮演一个或有或无的角色，而普通打工人在家庭中却可以承担着必不可少的戏份。无论是有天赋的人还是平庸的人，当追溯生命的初心，却发现他们的一生都在追求幸福生活。小得盈满，大逢其时。在平淡的生活中发挥自己的天赋，共同创造美好的生活。

世界赠予我们奋斗拼搏的硕果，回报日夜的付出。“没有播种，何来收获；没有磨难，何来荣耀”。东京奥运会乒乓球女单冠军陈梦，在东京周期无人能敌，大大小小的赛事冠军她都全部收入囊中，是无人置疑的女单一号种子。但在巴黎周期一切都变了。伤病缠身、外界置疑、来自队友的张球冲击以及在赛事中接连不断地爆冷出局，这一切都压得她喘不过气。当外界似乎都一致认为她无缘巴黎女单赛场时，她屏蔽周围的质疑声，埋头继续往前冲。她不断与教练商讨战术，改变打法，并针对自己的体能去加大训练量来克服自己的弱项。正是陈梦夜以继日地奋斗与付出才成就了她再次站上奥运会单打的赛场，成为中国历史上第三位实现奥运会女单卫冕的运动员。世界见证我们播种拼搏努力的种子，最终也回馈我们累累硕果。

世界赠予我们善良与爱，去拥抱世间的千般疾苦、万种沧桑。孟子言：“人性本善”。善良是人们的底色，在充满爱意的世界，我们肆意生长。把善良化作良药，治愈伤痛。这是中国在缅甸发生7.9级地震后立即派出救援部队驰援灾区；是无国界医生自愿加入志愿组织，用专业知识和爱心拯救生命。把爱编织成暖衣，抵御苦难。这是张桂梅校长几十年如一日坚守在教育岗位，托举一位位山区女孩走出大山；是“早餐奶奶”毛师花老人坚持二十七年不涨价地摆早餐摊，只为山区娃早上能吃饱。因为有善良和爱，我们的世界才会永恒存在。

世界赠予我们至高无上的生命，在这段人生奇遇中，我们怀着憧憬，不停地向前赶路，去奔赴一场与大自然约定的盛会，去冲破枷锁与困境，用善良与爱不断感化周围。尽管总是伤苦忧愁缠身，但请不要停下，因为世界会赠予我们希望与光，未来等待你去靠近。

自愈，是生活温柔的序章

基础医学院2024级 刘思彤

在生活的悠悠长河里，我们都是逐浪前行的旅人，怀揣着梦想与憧憬，脚步匆匆。可这漫漫长路，难免会有暗流涌动，不经意间，便将我们卷入迷茫与无助的旋涡。也许是一次计划之外的失利，或许是长期积压在心底、无从宣泄的情绪，它们就像浓重的阴霾，悄然笼罩，让我们眼中的世界瞬间失去了原有的色彩。

但请一定要坚信，有一种强大且温柔的力量，能够穿透这层令人压抑的阴霾，那便是自我治愈。这种力量，宛如凛冽寒冬过后，大地必然迎来的生机勃勃的春天；恰似漫漫黑夜的尽头，曙光终将划破天际的破晓时分。当我们在内心深处作出决定，要想让自己好起来的那一刻，其实就是在心底种下了一颗饱含希望的种子。

不妨试着停下平日里匆忙急切的脚步，静下心来，用心聆听内心的声音。它或许会在你疲惫不堪时，用极其细微的声音轻轻诉说，表达对片刻宁静的深切渴望；也可能会在你受伤难过时，默默啜泣，急需你给予温柔的安抚与关怀。为自己开辟一个独处的温馨空间吧，烧一壶滚烫的热水，泡一杯香气四溢的热茶，再翻开一本心仪已久的好书，让自己的思绪随着优美的文字肆意飘荡，在袅袅茶香的萦绕中慢慢沉淀。这绝非在逃避生活的琐碎与烦恼，恰恰相反，这是在给自己补充能量，是为了积攒足够的力量，以更加饱满、更加从容的姿态去拥抱生活的每一天。

当你开始有意识地关注自己的情绪变化，请学会接纳每一个不完美的瞬间，无论是偶尔的小失误，还是难以言说的小情绪，你的内心会在这个过程中渐渐变得柔软且强大。你会逐渐发现，那些曾经像绳索一样紧紧束缚着你，让你困扰不已的琐事，其实不过是生活这曲宏大乐章中的一段小插曲，它们或许会带来短暂的不和谐音，但绝不会影响整首曲子的美妙旋律。从现在开始，试着学习多对自己微笑吧，站在镜子面前，认真端详那个独一无二的自己，你会看到一个充满勇气和希望的灵魂正熠熠生辉。然后，轻声而坚定地告诉自己：“我值得拥有世间一切的美好。”

先好起来的是自己，这是一个毋庸置疑的真理。当我们的内心被温暖和爱一点点填满，生活的色彩便会如同春日里渐渐融化的冰雪，慢慢晕染开来，重新焕发出迷人的光彩。这个世界依旧喧闹嘈杂，充满了未知与挑战，但当我们完成了自我治愈的蜕变，就已然拥有了抵御风雨的坚实力量。此后，用积极乐观的心态去感受生活的每一分每一秒吧，你会惊喜地发现，每一次日出都意味着全新的开始，每一片飘落的秋叶都像是大自然精心书写的浪漫诗篇。因为，只有当我们自身充满光芒，生活才会如同被吸引一般，与美好不期而遇，就像浩瀚夜空中闪烁的星星，自然而然地吸引着微光靠拢，最终温柔相拥，共同绘就一幅绚烂的人生画卷。

雨的四重奏

护理学院2024级 李玉婷

春之呢喃

雨，是天空寄给大地的信笺，在无人知晓的深夜轻轻投递。

它来时，像猫的脚步，细碎的、湿润的，带着某种隐秘的温柔。

窗棂上凝结的水珠，是未写完的句子，沿着玻璃缓缓滑落。

泥土醒了，翻了个身，青草便从它的指缝间钻出。

柳枝蘸着雨水，在风中写一行潦草的诗。

而野花是标点，红的、黄的、紫的，随意散落在春天的段落里。

夏之狂想

雨是突然闯入的鼓手，雷声是它的前奏。

乌云还未合拢，它便急不可耐地砸下来——敲打铁皮屋檐，敲打柏油马路，敲打一切能发出声响的事物。

街道上，行人仓皇奔逃，像被水冲散的蚂蚁。

而孩子们在积水的洼地里跳跃，踩碎天空的倒影。

雨停时，世界像被重新洗过的玻璃，透亮得刺眼。

秋之私语

秋天的雨，是时间在低语。

它不慌不忙，把天空织成一张灰色的网。

稻穗在田野里垂首，像在聆听某种古老的训诫。

苹果在枝头涨红了脸，仿佛藏着不可言说的秘密。

落叶是褪色的信纸，被风一页页翻过，沙沙作响。

你走在雨里，忽然明白——有些告别，是为了让果实更甜。

冬之默祈

冬天的雨，是凝固的寂静。

它有时化作雪，有时凝成霜，但更多时候，只是冷。

人们缩在厚重的衣物里，像行走的茧般负重前行。

窗内，炉火跳动，茶水氤氲；

窗外，雨滴在玻璃上缓慢爬行，像还未完成的壁画。

你知道，它正在书写下一个春天的开头。

（图片来源：当图网）

公益广告栏

（图片来源：云南省社会宣传和公益广告作品库）

地址：昆明市呈贡区春融西路1168号昆明医科大学校务管理中心202室　邮编：650500　电话：(0871)65922964　邮箱：kyxbjzt@163.com　承印：云南美多印务有限公司（昆明市官渡区经东路103号）　免费赠阅

昆明醫科大學報

KUNMING MEDICAL UNIVERSITY NEWS

国内统一连续出版物号 CN 53-0824/(G)

2025年4月15日　复总第438期　共4版

中共昆明医科大学委员会主管主办 《昆明医科大学报》编辑部出版　总编 付伟斌

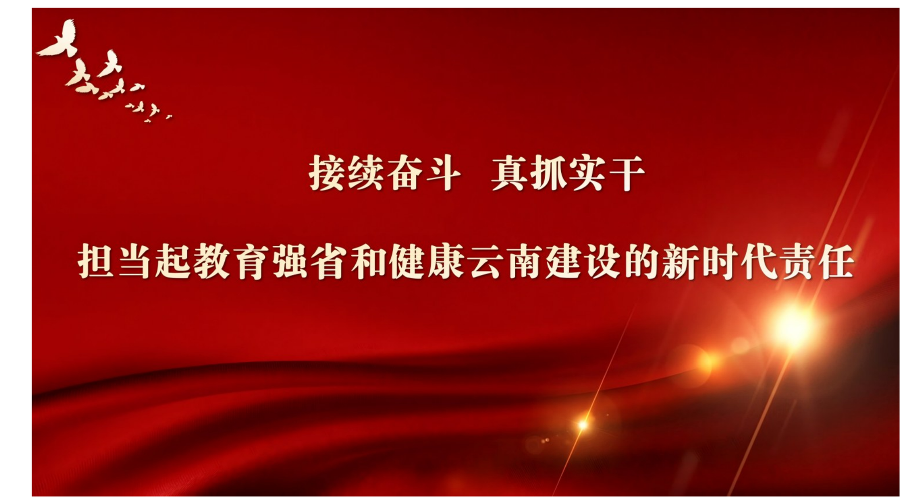

昆明医科大学召开党委常委会传达学习云南省领导干部会议精神

本报讯 3月24日，昆明医科大学召开党委常委会传达学习云南省领导干部会议精神，研究学校学习贯彻意见。学校党委书记尹向阳主持会议并作传达。

会议指出，习近平总书记的重要讲话重要指示，深刻阐述了新时代新征程上云南发展的根本性、战略性、全局性问题，是做好学校一切工作的总遵循、总指引。

会议强调，要深刻认识习近平总书记考察云南的重大政治意义、时代意义和实践意义，切实增强学习贯彻的思想自觉、政治自觉、行动自觉，以实干实绩坚定拥护“两个确立”、坚决做到“两个维护”，努力为教育强国建设和云南经济社会发展作出新的更大贡献。

会议要求，要按照省委安排部署，结合学校实际从4个方面抓好贯彻落实。一是要把学习好、宣传好、贯彻好习近平总书记考察云南重要讲话精神作为当前和今后一个时期全校上下的重要政治任务，组织广大党员干部、教医护职工和学生认真学习领会。二是要组织开展多形式、分层次、全覆盖的学习研讨，同时要推动重要讲话精神进教材、进课堂、进学生头脑。三是要深入宣传、阐释习近平总书记考察云南重要讲话精神的重大意义、丰富内涵、核心要义和实践要求。四是要以钉钉子精神不折不扣抓好落实，把学习贯彻习近平总书记考察云南重要讲话精神切实转化为推动工作、促进发展的思路举措和成果成效。

新闻中心　供图

学校党政领导，各相关部门负责人等参加会议。（新闻中心）

昆明医科大学召开党的建设工作领导小组（扩大）会议

新闻中心　供图

本报讯 3月26日，昆明医科大学召开党的建设工作领导小组（扩大）会议，深入学习贯彻习近平总书记考察云南重要讲话重要指示精神，传达学习习近平总书记关于加强党的作风建设的重要论述，安排学校深入贯彻中央八项规定精神学习教育及党建宣传思想文化统战工作。学校党委书记、党的建设工作领导小组组长尹向阳主持会议并讲话。

会议指出，习近平总书记的重要讲话深刻阐述了新时代新征程上云南发展的根本性、战略性、全局性问题，为云南现代化建设指明了前进方向、赋予了重大使命、明确了实践路径、教授了思想方法，是做好一切工作的总遵循总指引。

会议从3个方面对学校开展深入贯彻中央八项规定精神学习教育及党建宣传思想文化统战工作进行安排。一是勠力同心、狠抓落实，以实干之举彰显新成效。二是把握形势、凝聚共识，以担当之责扛起新使命。三是赓续前行、守正创新，以奋进之姿书写新答卷。

会议要求，各级党组织要切实提高政治站位，迅速行动起来做好会议精神的传达学习、贯彻落实，结合各单位、各部门年度工作要点和重点，细化重点工作任务落实措施，从深入贯彻中央八项规定精神学习教育中不断增强党性、锤炼作风，切实增强做好各项工作的责任感、使命感和紧迫感，以高质量党建引领保障学校改革建设发展。

学校党委副书记徐绍琼在会上对学校开展深入贯彻中央八项规定精神学习教育的实施方案作了说明。

学校党的建设工作领导小组成员，校属各单位党委书记、直属党支部书记，有关部门负责人及党委组织部、党委宣传部、党委统战部全体人员参加会议。

（新闻中心）

昆明医科大学启动开展深入贯彻中央八项规定精神学习教育

本报讯 3月21日，昆明医科大学召开党委常委会，认真学习贯彻习近平总书记关于深入贯彻中央八项规定精神学习教育的重要讲话和重要指示精神，传达学习中央、省委党的建设工作领导小组会议精神，审议并通过《中共昆明医科大学委员会关于开展深入贯彻中央八项规定精神学习教育的实施方案》，全面启动学校深入贯彻中央八项规定精神学习教育。

会议指出，开展深入贯彻中央八项规定精神学习教育，是今年党建工作的重点任务。全校上下要切实提高政治站位，深学细悟习近平总书记关于加强党的作风建设的重要论述，站在坚定拥护“两个确立”、坚决做到“两个维护”的高度，充分认识开展深入贯彻中央八项规定精神学习教育的重要意义，自觉在思想上政治上行动上同以习近平同志为核心的党中央保持高度一致，以实际行动践行对党忠诚。

会议强调，要按照党中央部署以及省委提出的“一严到底、抓实抓细、纠树并举、常抓不懈、标本兼治、见行见效”原则，推动学习教育有序有效开展。要以“学”铸魂，在学中知敬畏，坚持个人学习与集体学习相结合，组织党员、干部原原本本学习原文原理，深入领会其中的精髓要义。要以“查”破题，在查中找差距，突出问题导向，抓好自检自查，做到见人见事见思想，坚决防止走过场，搞形式主义。要以“改”促治，在改中见成效，聚焦11个方面突出问题，加强风腐同查同治，将整改作为学习教育的落脚点，将整治成果转化为制度成果，防止问题反弹回潮。

会议要求，全校各级党组织要紧密结合中心工作，压实工作责任，精心组织实施学习教育，做到学习研讨“深”，查摆问题“实”，集中整治“严”，开门教育“活”，确保学习教育取得实实在在的成效，为推进高水平开放型医科大学建设，推进中国式现代化云南实践提供坚强作风保障。

学校党政领导，各相关部门负责人等参加会议。（党委组织部）

“张桂梅思政大讲堂”昆医分课堂暨开学思政课开讲

本报讯 4月3日，“张桂梅思政大讲堂”昆明医科大学分课堂、“凡星闪烁　仁医良师”讲坛暨开学思政课（以下简称分课堂）在昆明医科大学呈贡校区开讲。

新闻中心　供图

此次分课堂以“初心如磐·医心相传”为主题，通过多位在教育教学、科学研究、医疗服务等方面表现突出的代表和团队的分享，展现学校在推进教育、科技、人才一体化发展中的实践成就，激励广大教医护职工和学生自觉践行教育家精神、科学家精神，凝聚投身教育强国、健康中国、教育强省、健康云南建设的强大合力。

分课堂上，学校首次获得国家重点研发计划青年科学家项目立项资助的项目负责人孙杨及其团队骨干成员李波，分享了她们如何从科研小白到青年领军人才，如何从科研的艰难险阻到成果璀璨绽放的心路历程，展现了他们以求是创新的精神深耕医学领域，以敢为人先的勇气突破传统的科研初心。

学校首个省级优秀青年科学基金获得者、省中青年学术技术带头人后备人选、省创新团队负责人游顶云及其团队骨干成员徐婕，分别讲述了自己在组建学科团队、指导团队成员开展研究以及在教学、科研方面的成长与收获，鼓励青年教师在昆医这片沃土积极贡献青春力量。

2024年全国优秀教师罗兰，以《乐教善教　潜心育人——三尺讲台的仁心传承》为题，分享了她爱教乐教诠释教育初心、因材施教践行教育使命、启智润心铸就教育灵魂，22年坚持立德树人、陪伴学生成长的故事，展现了昆医教师的师德风范与育人情怀，用实际行动诠释了教育家精神。

获“全国巾帼文明岗”称号的昆明医科大学第三附属医院乳腺外一科团队成员代表刘洋、顾丽琪，分别讲述了女性力量在医学领域的卓越风采和医务社工在平凡岗位上的坚守与奉献，展现了昆医人的使命与担当。

分课堂以线上线下相结合的方式开展。学校党政领导，各职能部门负责人，校属各单位党委、直属党支部党政负责人，各学院师生代表等参加活动。

（新闻中心）

昆明医科大学召开党风廉政建设和清廉昆医建设工作部署会暨警示教育会

本报讯 3月26日，昆明医科大学2025年党风廉政建设和清廉昆医建设工作部署会暨警示教育会在呈贡校区召开。省纪委监委第一监督检查室副主任解应邦到会指导。

会上，全体参会人员观看了警示教育片。

学校党委书记尹向阳在会上讲话，总结了2024年学校党风廉政建设取得的成效。尹向阳强调，要深刻把握习近平总书记关于新时代新征程深入推进全面从严治党的要求和习近平总书记考察云南重要讲话重要指示精神，严格落实全面从严治党政治责任，锚定发展目标强化政治监督，坚持巡视巡察、审计等反馈问题常态化整改，建立并落实常态化长效化的纪律教育机制；要加强权力运行监管与风险防控机制的落实，持续深化群众身边不正之风和腐败问题的整治，推进学校直属附属医院医药领域和殡葬领域等专项整治；要扎实开展深入贯彻中央八项规定精神学习教育，推动正风反腐一体深化，持续整治形式主义，切实为基层减负；要强化“清廉昆医”建设的组织统筹和形成行动合力，因地制宜细化建设举措，强化工作督导和监督检查；要推动健全各类监督贯通协调的工作机制，增强监督发现问题的能力，以更高要求锻造学校纪检监察队伍。

学校党委常委、纪委书记、监察专员祁顺华在会上作了纪委工作报告，总结了学校2024年纪检监察工作情况，强调要进一步深刻把握当前面临的严峻复杂形势，找准纪检监察工作和队伍建设的差距短板，持续推进新时代学校纪检监察工作高质量发展。工作报告从持续推进政治监督具体化精准化常态化、巩固深化党纪学习教育成果、纵深推进党风廉政建设、坚持“三不腐”一体推进、持续深化整治群众身边不正之风和腐败问题、持续推动巡视整改和校内巡察工作、纵深推进“清廉昆医”建设、持续深化学校纪检监察体制改革、持续加强纪检监察干部队伍建设等9个方面明确了2025年学校纪检监察工作的主要任务。

新闻中心　供图

学校党委副书记徐绍琼主持会议，并传达学习了中央和云南省有关会议精神，要求学校各单位、部门及时传达学习本次会议精神，把深入学习习近平总书记考察云南重要讲话重要指示精神和深入贯彻中央八项规定精神学习教育相关要求作为当前和今后一个时期的重要政治任务。把全面从严治党和党风廉政建设要求贯穿到办学治校各项工作中，认真落实“清廉昆医”建设任务，持续改进工作作风，深入分析工作中存在的问题和廉政风险点，以更实举措压实责任链条，以“主动想、扎实干、看效果”的“三部曲”抓实抓细工作任务的落实，以正风肃纪反腐的有力措施和实际成效，努力构建风清气正的育人环境。

学校党政领导班子成员、其他省管领导干部，校属各单位党政主要负责人、党委副书记、纪委书记、党委纪检委员，各部、处、室、中心、校工会、校团委主要负责人，直属附属医院纪检部门主要负责人，校纪检监察、巡察部门全体人员等参加会议。（纪委办公室）

光　荣　榜

○3月25日，爱思唯尔（Elsevier）发布2024“中国高被引学者”（Highly Cited Chinese Researchers）榜单，昆明医科大学陈策实、杨祚璋入选。

○近日，全国总工会办公厅、国家卫生健康委办公厅联合印发《关于公布2024年度全国爱心托育用人单位的通知》，公布125家用人单位为2024年度全国爱心托育用人单位。昆明医科大学荣获2024年度全国爱心托育用人单位，成为云南省5家获此殊荣的单位之一。

○近日，人力资源社会保障部、国家卫生健康委员会、国家中医药局、国家疾控局四部门发布了《关于表彰全国卫生健康系统先进集体、先进工作者及“白求恩奖章”获得者的决定》，昆明医科大学第一附属医院重症医学科获“全国卫生健康系统先进集体”荣誉称号。

○近日，教育部办公厅公布了2025年度高校思想政治工作质量提升综合改革与精品建设项目入选名单。昆明医科大学心理健康教育与咨询中心专职教师孙路遥主持撰写的心理健康教育指导案例——《大学生整合式心理咨询案例报告》入选2025年度高校学生心理健康教育指导典型案例名单。

昆明医科大学第七届教职工代表大会四次会议 工会第十三届会员代表大会三次会议召开

本报讯 4月3日,昆明医科大学第七届教职工代表大会四次会议、工会第十三届会员代表大会三次会议在呈贡校区召开。学校党政领导,教职工正式代表、列席代表参加会议。

学校党委书记尹向阳在会上讲话。他指出,过去一年,学校教代会和工会围绕中心服务大局,有效发挥桥梁纽带作用,开展了一系列卓有成效的工作。他强调,学校各级教代会和工会组织要找准工作的结合点、切入点和着力点,引导广大教医护职工聚焦"两个转化",将目标转化为责任,将共识转化为行动,立足岗位建功立业,汇聚学校发展动能;要发挥桥梁纽带作用,当好思想政治的引领者、民主治理的推动者、权益保障的守护者、和谐校园的建设者"四个角色";要抓实自身建设、队伍建设、党建带群建,推动工作提质增效。

校长夏雪山在会上作了题为《聚力攻坚 真抓实干 奋力开启高水平开放型医科大学新征程》的年度工作报告。报告总结了学校过去一年取得的工作成绩,分析了当前存在的问题和不足,并从用党的创新理论铸魂育人、实施有组织的学科专业建设、大力加强和改进教育教学工作、加快推进高水平人才队伍建设、大力实施有组织的科学研究、持续拓展社会服务能力、推进高水平对外开放合作、推动文化传承与创新、加强附属医院管理服务、持续提升治理能力和水平、不断提升服务保障能力等11个方面对2025年工作进行安排部署。

学校党委副书记、校工会主席徐绍琼主持会议,并在会上作了题为《同心同力 奋发作为 汇聚开启新征程新篇章的强大力量》的第十三届工会委员会年度工作报告。

学校党委常委、副校长殷建忠向大会作了关于《昆明医科大学岗位聘用管理实施办法(试行)》的情况说明。

会议指出,2025年是"十四五"规划收官之年,是省委"3815"战略发展目标"三年上台阶"实现之年和学校高质量发展系列三年行动计划交卷之年。全校要坚持以习近平新时代中国特色社会主义思想为指导,全面贯彻落实党的二十大、二十届三中全会精神和习近平总书记关于教育、科技创新、人才工作的重要论述,认真学习贯彻习近平总书记考察云南重要讲话重要指示精神,落实全国、全省教育大会和省委十一届六次、七次全会精神,用好"主动想、扎实干、看效果"抓工作"三部曲",为"十五五"良好开局打牢基础。

会议强调,要胸怀"国之大者",心系"省之要事",落实立德树人根本任务,践行以人民为中心的发展思想,切实维护和保障教职工权益,推进法治校园建设。要坚持和加强党的全面领导,落实全面从严治党要求,扎实开展深入贯彻中央八项规定精神学习教育,深入推进"清廉学校""清廉医院"建设、"减简转优"工作,坚持整治形式主义,切实为基层减负。

会议号召,全校教医护职工要更加紧密地团结在以习近平同志为核心的党中央周围,深刻领悟"两个确立"的决定性意义,坚决做到"两个维护",围绕学校党委八届四次全会提出的要求和目标任务,奋发进取、真抓实干,把"蓝图"变成"实景",全面推进高水平开放型医科大学和"双一流"建设,担当起教育强省和健康云南建设的时代责任。

会议期间,5个代表团分别对学校年度工作报告、年度财务工作报告、《昆明医科大学岗位聘用管理实施办法(试行)》《昆明医科大学劳动争议调解委员会工作办法(修订)》《昆明医科大学教职工代表大会提案工作办法(修订)》、教代会年度提案工作报告、工会委员会年度工作报告、工会经费审查委员会年度工作报告进行讨论和审议。

(新闻中心)

新闻中心 供图

民进云南省委会主委李玛琳一行到昆明医科大学调研

本报讯 3月25日,民进中央副主席、云南省政协副主席、民进云南省委会主委李玛琳一行到昆明医科大学调研并座谈。学校党委书记尹向阳、省政协教科卫体委员会副主任孙耕耘、民进云南省委会专职副主委金振辉出席座谈会。学校党委副书记徐绍琼主持会议。

座谈会上,尹向阳围绕学校发展历程、学科建设、人才培养、科学研究、社会服务、直属附属医院建设以及统一战线工作等方面介绍了学校的基本情况。他表示,将继续推动学校高质量发展与统一战线工作相辅相成,全力支持各民主党派组织的工作。

李玛琳对学校长期以来给予民进云南省委会和省政协教科卫体委员会工作的支持表示衷心感谢,对学校的办学思路、办学理念以及近年来在人才培养、科学研究、社会服务、文化传承创新和国际交流合作等方面取得的成绩给予充分肯定。她希望学校持续抓好特色引领、深化创新驱动、服务战略需要,努力为云南省医药卫生事业做出更大贡献。

会议听取了民进昆明医科大学支部主委何晓光关于支部工作情况汇报。李玛琳对支部工作提出5点要求:一是要深入学习贯彻习近平总书记考察云南重要讲话重要指示精神,把思想和行动统一到党中央决策部署上来,进一步提高政治站位,强化思想引领,筑牢团结奋斗的共同思想基础。二是要自觉接受学校党委的领导,加强与统战部门的联系,积极争取支持、指导和帮助。三是要进一步加强自身建设,规范开展活动、积极发展会员、提升组织活力,增强会员的归属感和荣誉感。四是要帮助和支持会员强化履职担当、提升工作质效,深入调查研究、积极参政议政,切实服务学校发展和民进事业,实现双岗建功。五是要强化会史意识,以民进成立80周年和会史工作主题年为契机,抓紧挖掘、梳理、总结支部发展历程和履职情况。

会后,昆明医科大学校长夏雪山陪同调研组一行实地考察了国家卫生健康委员会毒品依赖和戒治重点实验室、云南省公共卫生与生物安全重点实验室。

学校有关部门负责人,民进云南省委会宣传教育与理论研究处、参政议政处、组织处负责人,民进昆明医科大学支部部分会员参加座谈和考察。

(党委统战部)

新闻中心 供图

昆明海关卫生检疫岗位联合培训班在昆明医科大学开班

本报讯 3月24日,由昆明海关、云南省卫生健康委员会、云南省疾病预防控制局主办,昆明医科大学公共卫生学院承办,云南省疾病预防控制中心、昆明医科大学第一附属医院、昆明市第三人民医院共同协办的昆明海关卫生检疫岗位联合培训班在昆明医科大学正式开班。昆明医科大学校长夏雪山、昆明海关副关长王志文、云南省疾病预防控制局副局长杨志凌等出席开班典礼。

夏雪山代表学校讲话,他回顾了学校和公共卫生学院在社会服务、科学研究等领域与昆明海关展开的深度交流合作。他对本期联合培训工作提出具体要求,要求公共卫生学院精心组织安排,为授课专家和广大学员做好服务,确保培训班取得成功。

王志文和杨志凌就联合培训表达了殷切希望,并对本期培训提出了具体要求。教师代表黄巧云和学生代表熊冰清分别代表本期培训的师生进行表态发言。

公共卫生学院副院长秦家碧主持仪式。

此次联合培训积极响应国家推动公共卫生事业高质量发展的决策部署。结合口岸公共卫生工作实际,推进关校合作,建立联合培训机制,整合各方师资和教学资源,创新培训形式,运用案例与实操相结合的方式,开展联合培训,着力提升海关系统卫生检疫岗位工作人员的专业技能和工作能力,为公共卫生事业的高质量发展贡献昆医力量。

(公共卫生学院)

昆明医科大学参加第三届中法转化医学和精准诊治国际论坛

对外合作交流处 供图

对外合作交流处 供图

本报讯 4月11日至12日,由中国工程院、法国国家医学科学院、中国医学科学院、上海交通大学共同主办的"第三届中法转化医学和精准诊治国际论坛"在上海举行。昆明医科大学校长夏雪山,党委常委、副校长李利华,学校教务处、对外合作交流处负责人,第一附属医院和第二附属医院负责人及相关领域专家参加论坛。

本次论坛,来自中法两国的30余位院士和近百名专家学者围绕异种器官移植、内分泌疾病诊疗、血液疾病诊治、AI诊断以及法语医学教育创新发展等主题展开交流研讨。

在中法医学教育和医疗卫生合作专题分会上,夏雪山以《昆明医科大学法语医学教育的传承与创新》为题作报告。他详细介绍了学校法语医学教育发展历程、法语医学教育面临的机遇挑战以及目前学校正在推进的法语医学教育改革情况,报告获与会中法两国专家的高度肯定。

在医疗合作专题研讨环节,第一附属医院器官移植科主任黄汉飞作《昆明医科大学第一附属医院异种器官移植现状与探索》的专题报告。

圆桌讨论环节,李利华、学校教务处负责人与中法专家分别就中法科研合作展望和法语医学人才培养合作进行了交流讨论。

此次参会,进一步促进了学校与法国医学教育和医疗卫生界的交流合作,学习了法国和国内有关高校在中法合作和法语医学人才培养等方面的有益做法和宝贵经验,为学校深入推进中法交流合作和法语医学教育改革奠定了良好基础。

(对外合作交流处)

昆明医科大学举办新遴选研究生指导教师岗前培训暨研究生管理干部培训会

本报讯 4月9日,昆明医科大学在呈贡校区举办新遴选研究生指导教师岗前培训暨研究生管理干部培训会。学校党委常委、副校长李利华出席会议并作动员讲话。2024年度新遴选研究生指导教师、各研究生培养单位分管研究生教育的负责人、研究生教育管理干部等300余人参加培训。

李利华作开班动员,他指出,开展新遴选研究生指导教师岗前培训,是学校加强研究生导师队伍建设的重要举措。他对参加培训的研究生导师提出4点希望:一要坚定理想信念,牢记育人使命;二要加强学习研究,提升带教水平;三要恪尽职守,强化言传身教;四要严格要求,强化培训考核。他强调,研究生导师要在工作中认真履职尽责,努力培养高层次拔尖创新人才,主动服务和融入国家战略和区域经济社会发展,为把学校建设成为高水平开放型医科大学作出积极贡献。

培训会上,学校研究生处(院)负责人对研究生教育政策进行解读。科技处负责人对加强科研诚信进行宣讲。

培训特邀云南大学教授胡凤益和昆明理工大学教授徐天瑞,分别分享了如何做一名合格的研究生导师及申请国家基金的经验。学校第一附属医院教授卢瑾、第三附属医院教授王羽丰、公共卫生学院教授肖媛媛、第二附属医院教授王海峰结合各自专业和带教感受,围绕学生心理健康问题的识别和干预、导学关系以及研究生分类培养进行了经验交流。

本次培训是学校深入学习贯彻全国、全省教育大会精神,推动学校研究生教育高质量发展的重要举措,有助于新遴选研究生指导教师掌握研究生培养政策和规定要求,尽快熟悉研究生培养流程,快速转变角色,更好地融入研究生培养教育工作中,为培养高层次医学人才贡献力量。

(研究生处)

昆明医科大学开展2025年消防安全知识培训及疏散逃生演练

保卫处 供图

本报讯 3月21日,昆明医科大学在呈贡校区举办2025年首场消防安全知识培训和疏散逃生演练。来自职能部门、基础医学院、公共卫生学院、护理学院的2000余名师生分两批次参加培训及演练。

本次活动采用"理论教学+疏散逃生演练+实操训练"三合一模式,特邀云南消安消防职业培训学校专业培训师进行讲解。

理论教学阶段,培训师通过触目惊心的校园火灾案例视频,结合实验室、宿舍等重点区域的消防隐患,系统讲解了火灾预防、初期扑救、逃生技巧等知识。穿插其中的知识竞答环节,将活动推向高潮,师生们积极抢答,现场气氛活跃。

疏散逃生演练阶段,随着急促的火灾警报声响起,学生会堂内瞬间烟雾弥漫。在安全员引导下,师生们按照"弯腰捂鼻、靠墙快走"的规范动作,沿应急通道快速撤离至安全区域。

实操训练阶段,师生们踊跃参与灭火器灭火、消火栓出水等技能实操体验,学校消防应急队员实时对师生动作进行纠正指导,确保每位参与者掌握消防器材的正确使用要领。

本次活动标志着学校消防安全宣传教育年度计划正式启动。据悉,2025年学校计划开展10场次以上的大规模消防安全知识培训及疏散逃生演练,力争做到师生全覆盖。同时,学校还将组织消防志愿者队伍深入班级、宿舍开展常态化的消防安全宣传教育和检查,着力增强学生的消防安全意识,及时发现和消除安全隐患,提升校园火灾防范能力,以有力举措保证师生生命财产安全。

(保卫处)

昆明医科大学开展"世界防治结核病日"科普志愿服务活动

本报讯 3月24日是第30个"世界防治结核病日",昆明医科大学以"全面行动 全力投入 全民参与 终结结核"为主题,开展防治结核病科普志愿服务活动。

此次活动由昆明医科大学健康素养促进社科普及志愿服务队、公共卫生学院、校医院以及"一站式"学生社区协同育人中心共同组织开展,旨在提升师生、社区居民对结核病的科学认知与防范意识,以实际行动彰显昆医人的专业使命与社会责任。

活动期间,志愿者们深入学校教学楼、食堂和周边社区,通过知识竞赛、情景剧表演、互动游戏等多种形式,将结核病防治知识传递给师生和社区居民。其中,"结核防治知识闯关"大转盘活动吸引了数百名师生、社区居民的踊跃参与,大家在轻松愉悦的氛围中掌握了结核病防治的核心知识。

"作为昆医学子,能够用所学知识帮助他人,让我更加深刻地体会到所学专业的价值。"2023级预防医学专业学生成蕊红在活动结束后说道。

公共卫生学院党委副书记、副院长秦家碧表示:"结核病防控是公共卫生领域的重要课题。公共卫生学院将持续发挥专业优势,推动科普宣教常态化,为终结结核病流行,推动健康中国、健康云南建设贡献公卫人的智慧与力量。"

据悉,本次志愿服务活动累计覆盖师生、社区居民1300余人,发放宣传资料1000余份。学校将继续联动多方资源,创新宣传形式,筑牢疾病防控屏障,守护全民健康福祉。

(公共卫生学院)

昆明医科大学党外知识分子联谊会携手附属口腔医院专家开展爱心义诊活动

党委统战部 供图

本报讯 3月18日,昆明医科大学党外知识分子联谊会联合昆明医科大学附属口腔医院、马街街道党工委,学校附属口腔医院专家及护理团队主动服务和融入健康中国建设,深入马街社区开展"3·20"世界口腔健康日——知联爱心口腔保健义诊活动,聚焦为民"微事实"、托举民生"大幸福",将专业医疗服务与健康科普送到居民身边。

本次义诊活动构建了"党派+社区+医疗机构"三方联动机制,旨在引导支持广大党外知识分子发挥作用,激发创新创造活力,充分发挥党外知识分子联谊会在社会服务中的独特优势,让优质医疗资源真正下沉到群众身边,以实际行动践行社会责任。

活动现场设置专业口腔检查区,医疗专家热情地接待前来义诊的居民,为辖区居民提供专业的口腔健康服务,耐心地解答居民关于口腔健康咨询的问题。同时,专家团队同时还为居民免费提供龋齿、牙周、黏膜病变、义齿评估等多项专业检查,并针对不同年龄段人群提供了个性化口腔疾病防治建议,现场示范标准的刷牙方法、牙线使用、假牙清洁等口腔护理技巧。

此次口腔义诊活动覆盖老、中、青、幼全年龄段居民200余人,将专业诊疗与健康宣教有机结合,得到了社区居民的一致好评。现场居民表示,通过义诊活动不仅了解了自己的口腔健康状况,还学到了关于口腔健康保护的专业知识,让大家在"家门口"就享受到了优质医疗资源。

未来,昆明医科大学将继续利用"党派+社区+医疗机构"运作模式的优势,整合医疗资源,搭建服务平台,为更好地服务地方经济社会发展凝心聚力。

(党委统战部)

昆医师生热议习近平总书记考察云南重要讲话重要指示精神

昆明医科大学党委常委、第一附属医院暨第一临床医学院党委书记 陆地

习近平总书记再次到云南考察并发表重要讲话,让医院全体医护人员倍感振奋、备受鼓舞。昆明医科大学第一附属医院将深入学习贯彻习近平总书记的重要讲话精神,深刻领悟其中的丰富内涵和核心要义,把全院干部职工的思想统一到习近平总书记对云南发展的期望和要求上来,进一步强化问题意识,突出问题导向,围绕发展所需,顺应民心所向,凝心聚力,真抓实干,着力解决制约医院高质量发展的难点堵点问题,着力通过深化改革强化公立医院公益性,把习近平总书记为云南擘画的美好蓝图变为可行的"施工图"、幸福的"实景图",为健康中国、健康云南建设贡献力量。

法医学院副院长 李晓堰

习近平总书记再到云南考察指导,给法医学院师生以极大的鼓舞。高校是教育、科技、人才三大战略的集中交汇地,也是推动高质量发展和创新驱动发展战略的核心力量。作为高校教师,我们必须聚焦国家战略需求,奋楫前行、实干笃行。在主动服务省委"3815"战略发展目标上,在推进高水平开放型医科大学建设征程中,法医学院师生将紧跟大势,主动服务和融入法治中国、健康中国、健康云南建设,面向人民健康,着力加强学科专业建设,持续提升科学研究水平和能力、积极拓展社会服务领域,服务区域经济社会发展,坚定沿着习近平总书记指引的方向,在新时代新征程中以勤勉务实谱写奋斗之歌。

昆明医科大学2023级民族团结进步示范班学生 纳望

习近平总书记在云南考察时,对加强边疆民族地区治理、铸牢中华民族共同体意识等作出重要指示,让身为少数民族学生的我深受触动。享受到国家政策红利,我顺利进入学校民族团结进步示范班。除了学习到医学专业知识,我还在选修课上充分感受了老师带给我们的民族文字与语言的魅力以及各民族共同繁荣发展的景象。作为新时代青年,我们应坚定不移拥护党的领导,以习近平总书记重要讲话精神为指引,用实际行动铸牢中华民族共同体意识,努力学习专业知识,提升自身素养,为民族地区医疗卫生事业贡献力量,为实现伟大复兴中国梦添砖加瓦。

基础医学院2022级临床医学专业学生 张博希

习近平总书记在云南考察时的重要讲话,犹如熠熠灯塔,为云南的发展照亮前行方向,令我内心深受鼓舞,倍感振奋激昂。作为一名云南的少数民族医学生,习近平总书记的重要讲话让我温暖也让我深感责任重大。在未来的日子里,我将牢记医学生的使命与担当,以更高的标准严格要求自己,自觉铸牢中华民族共同体意识,努力钻研医学专业知识,提升专业技能水平,以实际行动践行习近平总书记的嘱托,为云南在中国式现代化进程中开创新局面贡献自己的全部力量,让青春在为家乡、为民族的不懈奋斗中绽放绚丽之花。

公共卫生学院2022级食品卫生与营养学专业学生 子明惠

习近平总书记在云南考察时指出,云南生态地位重要,要坚定不移走生态优先、绿色发展之路,筑牢我国西南生态安全屏障。在此期间,习近平总书记来到丽江现代花卉产业园考察调研,作为一名丽江籍昆医学子,我深感荣幸和自豪。我将牢记习近平总书记的嘱托,认真学习专业知识,努力提升专业能力,深耕临床营养学的专业沃土,不断拓展对环境科学的认知,通过打通营养学与环境科学的学科壁垒,实现食品从农田到餐桌的全链条健康守护,用自己的专业知识和本领为人民群众关注的食品健康筑牢安全防线。

法医学院2024级法学专业学生 余昆佳

习近平总书记在云南考察时的重要讲话,是对云南全方位的关心和高瞻远瞩的布局,为云南的改革建设发展指明了前行方向,也让我深受触动。作为一名法学专业的学生,从习近平总书记重视边疆民族地区长远发展的理念中,我找到了努力提升的方向。我深刻意识到,自己能通过学习环境法学知识,为云南生态保护贡献力量。我将扎实掌握专业知识,积极参与相关课题研究,关注云南生态保护法律实施过程中的问题。主动参加社会实践,为基层生态执法提供法律建议,用所学助力云南生态保护与可持续发展,将习近平总书记的嘱托落实在专业学习和实践中,以法律为笔,描绘云南生态环境的美好未来。

(图片来源:当图网)

铸牢中华民族共同体意识·总书记讲过的民族团结进步故事

文成公主进藏:民族团结的动人篇章

【编者按】

习近平总书记关于加强和改进民族工作的重要思想是马克思主义民族理论中国化最新成果,其中引用了许多大家耳熟能详的典故,生动展现了各民族交融汇聚成多元一体中华民族的历史,各民族共同缔造、发展、巩固统一的伟大祖国的历史。为了推动习近平总书记关于加强和改进民族工作的重要思想的学习贯彻,帮助读者更好理解这些故事蕴含的深刻道理,本报特推出"总书记讲过的民族团结进步故事"专题,以期为推动各民族交往交流交融、铸牢中华民族共同体意识提供历史借鉴。

我们伟大的精神是各民族共同培育的。在历史长河中,农耕文明的勤劳质朴、崇礼亲仁,草原文明的热烈奔放、勇猛刚健,海洋文明的海纳百川、敢拼会赢,源源不断注入中华民族的特质和禀赋,共同熔铸了以爱国主义为核心的伟大民族精神。昭君出塞、文成公主进藏、凉州会盟、瓦氏夫人抗倭、土尔扈特万里东归、锡伯族万里戍边等就是这样的历史佳话。

——习近平总书记在2019年全国民族团结进步表彰大会上的讲话

"天下没有远方,人间都是故乡……"从2013年起,每年在拉萨河南岸、遥对布达拉宫的文成公主剧场,恢弘上演的大型实景剧《文成公主》都会吸引络绎不绝的观众。人们循着文成公主的足迹,聆听民族团结的动人史诗。

唐太宗李世民时期,唐朝国力日盛。青藏高原的吐蕃政权在松赞干布的带领下势力不断增强,积极谋求与唐朝建立密切联系。

贞观十四年(640年),松赞干布派遣大臣向唐朝请婚。唐代画家阎立本的名画《步辇图》即描绘了李世民接见松赞干布派来的请婚使者禄东赞的场景。历史上还流传着禄东赞妙解几大难题、在众多请婚使者中脱颖而出的故事。唐太宗见吐蕃请婚态度诚恳,礼节周到,便许诺将宗室之女文成公主嫁给松赞干布。

吐蕃距长安万里之遥,文成公主清楚此次远嫁吐蕃,可能终生都不能再回家乡,但为了唐蕃世代友好,她毅然踏上了进藏之路。

贞观十五年(641年)正月,文成公主一行离开长安向雪域高原进发。漫漫长路,文成公主翻越积雪终年不化的高山,忍受恶劣气候,经过人迹罕至的荒芜之地,历尽千辛万苦。松赞干布亲率群臣到河源(今青海玛多)迎接文成公主,两人一起来到逻些(拉萨)。

文成公主入藏时,带了不少能工巧匠。和亲队伍在沿途停留时,工匠们在崖壁上刻下佛像、经文,还修建佛塔。同时,文成公主还带去释迦牟尼十二岁等身佛像和大量佛经以及历史、天文、历算等方面的书籍,这些对西藏的宗教、文化发展产生了深远影响。

松赞干布十分喜爱贤淑多才的文成公主,尊重她的喜好和才华。文成公主依据拉萨地貌特征,因地制宜,主导兴建了大昭寺、小昭寺,深受当地人爱戴。在松赞干布和文成公主的倡导和带动之下,吐蕃人学习唐朝的文化蔚然成风,不但从中原引进了纸墨制造以及农具制造、纺织、制陶、冶金、酿酒等技术,服饰也渐慕华风。

文成公主进藏开启了汉藏团结友好的大好局面,民间联姻、社会交往和贸易活动也逐渐增多,唐蕃古道呈现"金玉绮绣,问遗往来,道路相望,欢好不绝"的繁荣景象。矗立在大昭寺前的唐蕃会盟碑,体现了唐与吐蕃"再续慈亲之情,重申邻好之义"的美好愿望,成为千百年来民族团结的历史见证。

如今,布达拉宫里还供奉着文成公主塑像,一幅幅壁画生动描绘了她艰难跋涉进藏的经历;在比如县怒江江畔,怒江缘文成公主广场上的和亲浮雕栩栩如生,人们还口口相传着文成公主教当地妇女纺织、刺绣的动人故事;在青海玉树等文成公主进藏途经之地,关于日月山、倒淌河的传说世代流传……

历史如镜,照进现实。文成公主进藏撒下的民族团结的种子生根发芽、枝繁叶茂。西藏和平解放后,中国人民解放军、四川和青海等省各族人民群众以及工程技术人员组成筑路大军于1954年建成总长4360公里的川藏、青藏公路,结束了西藏没有公路的历史,开辟了西藏交通的新纪元。此后,内地一批批建设者来到西藏,扎根雪域高原。20世纪80年代以来,中央召开了七次西藏工作座谈会,轰轰烈烈地开展对口援藏工作,一代代进藏干部在雪域高原挥洒激情与热血,与当地藏族同胞同甘共苦、守望相助,结下深情厚谊。

平均海拔5000多米的那曲市双湖县,是全国海拔最高的县。在这里,藏族孩子霍党生、霍油生的故事广为流传。2017年8月,藏族妇女曲德在分娩时,由于胎位不正生命垂危,必须实施剖宫产手术,但当地从未在海拔那么高的地方实施过剖宫产手术。在双湖开展义诊活动的中石油援藏医疗队迅速行动,由妇产科医生霍志平主刀,边吸氧边手术,保证了母子平安。为表达感激之情,曲德和丈夫决定让孩子随主刀大夫霍志平的姓,取名霍党生。第二天,义诊团队又为另一名妇女桑吉卓玛成功实施了剖宫产手术,孩子取名霍油生,以表达对中石油援藏医疗队的感激之情。

这样的民族团结故事,在西藏每天都在上演。雪域高原上,不同民族的同胞相亲相爱,犹如茶与盐巴不可分离。2020年5月1日,《西藏自治区民族团结进步模范区创建条例》实施,西藏成为全国首个以地方立法形式创建民族团结进步模范区的省份,民族团结之花必将在雪域高原绽放得更加绚烂多姿。

(转自国家民族事务委员会网站,标题有删改;本文刊发于《中国民族报》2021年4月6日05版,执笔:文静。)

保密课堂

【保密提醒】涉密人员泄密触目惊心,这些纪律红线碰不得

日前,国家安全部发文披露几起涉密人员失泄密案件,相关案情触目惊心、发人深省。一方面,境外间谍情报机构将渗透策反的触角长期锁定机关、单位涉密人员,伺机"放长线、钓大鱼",窃取我党和国家秘密;另一方面,有的涉密人员保密意识淡薄、防范意识不强,在严格执行保密制度方面打折扣、搞变通、图方便,导致失泄密事件多发频发。

立场失守,拱手送密

某通信部门涉密人员李某,很长一段时间经常通过"翻墙"软件浏览境外网站,不断受到不良信息的侵蚀和偏激舆论的误导,最终,其人生观、价值观发生扭曲,在偏执意识的主导下,主动通过"翻墙"软件将涉密文件发布于境外网站,造成严重泄密后果。事后被国家安全部门发现,并作进一步调查审理。

私存密件,主动投靠

某涉密单位工作人员戚某在职期间,利用参与单位涉密项目之机,通过拷贝、拍摄等方式私自留存大量涉密资料。此后,戚某因个人理财失误造成巨额亏损,萌生出卖情报换取金钱的想法。戚某登录某境外间谍情报机构官网投靠,甚至屡次将单位涉密资料原件带回家中。经鉴定,戚某所持资料中包含多份秘密级国家秘密。最终,戚某因犯为境外窃取国家秘密罪被依法判处有期徒刑2年3个月。

炫耀身份,以密牟利

某涉密单位工作人员赵某,喜欢在办公场所自拍并上传至网络社交媒体平台,还时常在与网友的互动中透露自己的工作单位。其中,一位"热情"网友对赵某的工作表现出浓厚兴趣,经常打探其具体工作内容,并表示可出大价钱"购买"赵某单位的内部资料甚至涉密材料。面对金钱诱惑,意志薄弱的赵某最终越过红线,出卖大量单位涉密文件。目前,国家安全机关正在依法进行审查。

交友不慎,深陷泥潭

康某与周某曾经是某国家重点项目实验室的同事,私交甚笃。周某离职后,二人经常相约踢球聚会。某日闲谈时,周某向康某询问某重点项目情况,康某没有多想,便将自己掌握的情况和盘托出,并特地提醒周某,该项目情况事关国家秘密,不可外泄。殊不知,周某长期为境外有关机构提供信息服务,此次为蓄意向康某打探。事发后,康某因涉嫌故意泄露国家秘密罪,周某因涉嫌为境外刺探、非法提供国家秘密罪,被国家安全机关移送审查起诉。

保密提醒:绷紧保密之弦,严守纪律红线

涉密人员作为国家秘密的知悉者、使用者和管理者,是保密工作的直接参与者、践行者,与国家安全和利益密切相关。因其岗位重要、职责重大,涉密人员务须增强敌情观念和保密意识,严守保密纪律红线,遵守保密行为规范,履行保密责任义务,坚决筑牢党和国家秘密安全防线。

*渗透策反须警惕。*境外间谍情报机构惯用情感拉拢、诱蚀腐化、利益诱惑、提供帮助等手段,伺机策反收买我涉密人员。涉密人员应当增强防间保密意识,时刻保持警惕,谨防陷入其精心布设的圈套陷阱。

*保密纪律须严守。*日常工作中,涉密人员因贪图便利或者追求效率,无视纪律规定、保密要求的违规操作时有发生,后果严重。保密纪律是党的政治纪律的重要组成部分,涉密人员应当自觉培塑纪律规矩意识,严格遵守各项保密管理规定和制度要求,做党和国家秘密的忠诚守护者。

*社会交往须谨慎。*在私人交往、通信中,涉密人员若私心私情作祟,随意透露所知悉的国家秘密,将造成泄密。面对"熟人社会"的家人圈、朋友圈、同学圈,涉密人员应当理性划清公事与私情的界限,切实做到"不该说的不说,不该传的不传"。

(来源:保密观微信公众号2024年12月25日的推送文章,公众号文章编辑:王璐)

廉政讲堂

公忠直亮文彦博

□李德龙

文彦博(公元1006—1097年),字宽夫,汾州介休人,自幼年时起便聪颖过人,21岁进士及第,一生历仁宗、英宗、神宗、哲宗四朝,出将入相五十余载。史称:"公忠直亮,临事果断,皆有大臣之风,至和以来,共定大计,功成退居,朝野倚重。"

勤以致学 严于律己

童年时代的文彦博机敏好学,严于律己。他经常准备个小罐子,做了好事就放进一颗红豆,做了坏事就放进一颗黑豆,每天检查红豆和黑豆的数目,以此来规范自己的言行,磨砺身心,修身养性。少年时代,文彦博和张昪、高若讷跟随名师史照学习经术。彼时,他深谙"学问勤中得,萤窗万卷书"之义,焚膏油以继日晷,发奋苦读,身边无论老少都称赞他"不同寻常,为贤能之才"。

这种从小自律易彼的"童子功"烙印在了他一生的岁月中,即使他后来出将入相,也依然能够坚守本分,始终严于律己,对任何人都谦恭有序。

拔剑请缨 平定叛军

庆历七年(公元1047年)十一月冬至节,贝州王则起义,少顷,便攻破了贝州城。霎时间,城下尸横遍野,草掩白骸,城中人人自危。生死攸关之际,文彦博拔剑请缨,受任于败军之际,奉命于危难之间。

庆历八年(公元1048年)二月,文彦博率军围攻贝州,此前明镐率军攻城日久,军心浮躁,文彦博临危不乱,定下"暗度陈仓"之计,一边指挥将士们猛攻贝州北城,一边派出精锐部队在南城开挖地道。闰正月,宋军一举攻入贝州城,王则被捕,起义平息。文彦博在国难当头之际挺身而出,舍自身安危救万民于水火。

直言上谏 叫停"面子工程"

元丰一年(公元1078年)黄河水患泛滥,当时负责黄河治理工程的宰相王安石提出用"浚川耙"来疏浚河道。文彦博心系黄河两岸百姓的生命财产安全,走访了很多水患多发地区,实地调研后,发现用"浚川耙"效果甚微,而朝中百官怕扫了现任宰相的"面子"惹祸上身,谁也不敢说出实情,从而让这项"面子工程"大行其道,劳民伤财。

文彦博冒死进谏,上奏给宋神宗道:"黄河的水患用浚川耙根本无济于事,即使愚蠢至极的人都知道没有效果,我不愿跟着他们胡说欺骗您。"宋神宗随即派人前去调查,结果正如文彦博所说,随即就叫停了用浚川耙治理黄河的"面子工程"。文彦博不畏权贵,直言进谏,不仅帮助朝廷及时止损,而且免除了数以万计的老百姓的劳役之苦。

秉忠竭诚 恪守清廉

至和三年(公元1056年)正月,宋仁宗突发疾病,因仁宗无子,文彦博和富弼一起建议早立储君。英宗继位后对文彦博说:"朕之立,卿之功也。"文彦博连连推辞,无论英宗后来如何感激,他都始终安守本分,从未居功自傲。

神宗熙宁二年(公元1069年),文彦博担任当时的最高军事长官枢密使一职,因文彦博在朝堂上功劳大、资历深,围绕在他身边的阿谀奉承、溜须拍马之辈甚多,文彦博府邸前也经常门庭若市,前来送财献宝以求一官半职之人不在少数,但文彦博却能始终保持清醒的头脑,恪守清廉,坚持任人唯贤,将一切逢迎贿赂之人都拒之门外。

绍圣四年(公元1097年),文彦博安然离世,享年92岁。后至徽宗年间追复太师之职,谥号忠烈。苏辙称文彦博:"惟判府司徒侍中,辅相三世,始终一心。器业崇深,不言而四方自服;道德高妙,无为而庶务已成。"

(来源:云南法制报纪检监察周刊、云南省纪委省监委网站)